Harcèlement au travail : tous responsables, les managers d’abord

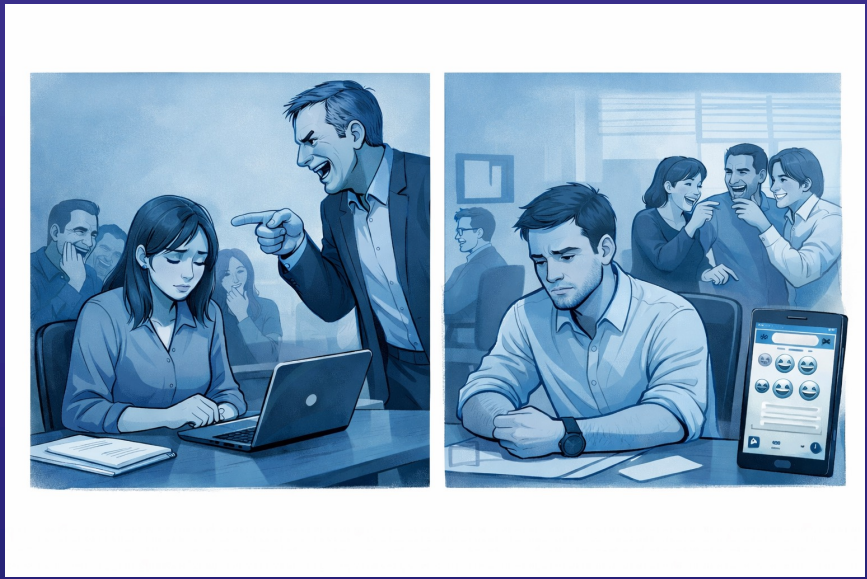

Pouvoir, silence et responsabilité dans le milieu du travail

Marta Silva Mendes – Chef d’unité
Direction Générale des Ressources Humaines - Commission Européenne

01

Regardez. Observez.

Exercice d'observation et de prise de conscience

Que vient-il de se passer?

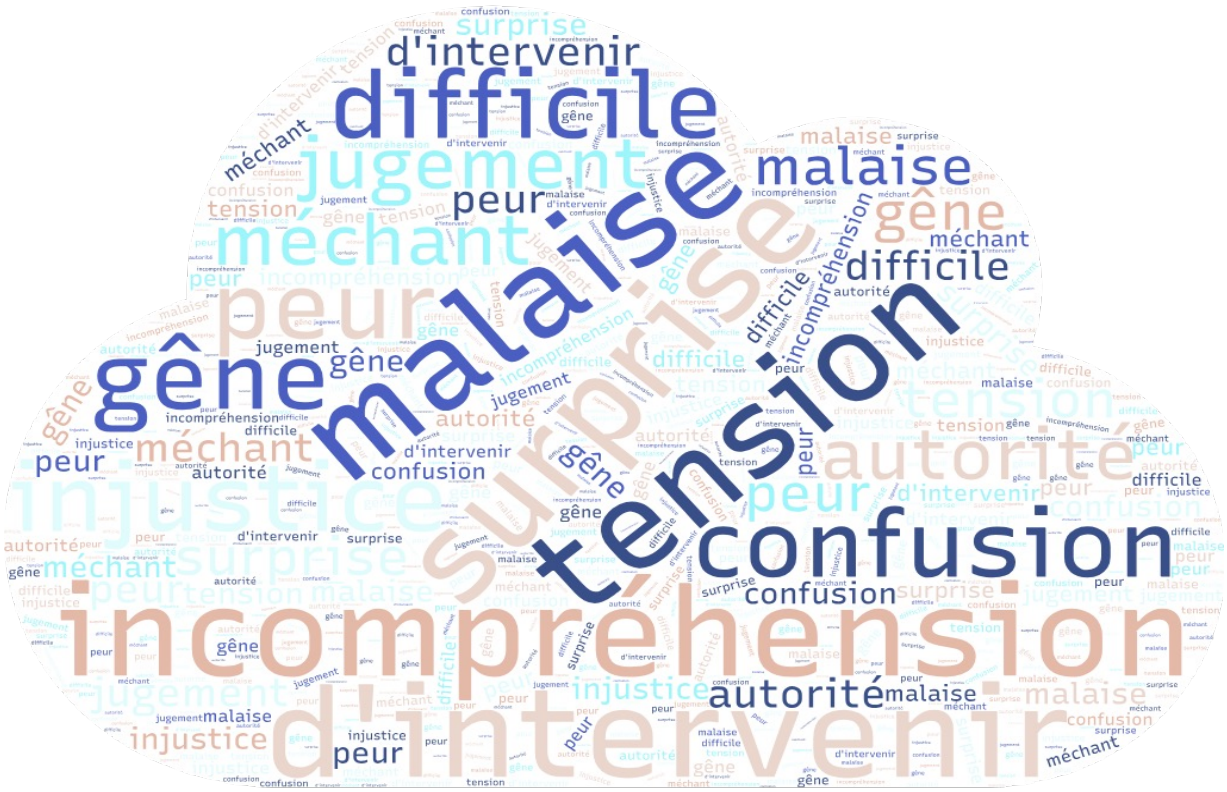

Que nous apprend cet exercice?

Témoins
Nous sommes tous témoins de situations ambigües

Autorité
L'autorité est rarement questionnée

Injustice
L'injustice visible crée du malaise mais pas d'action

Normalisation
On rationalise : « il y a sûrement une raison »

Subtilité
Le harcèlement est souvent plus subtil qu'on ne le pense

Pourquoi parler de harcèlement avec des ingénieurs ?

Futurs managers

Chefs de projet, décideurs

Forte pression

Environnements techniques exigeants

Performance

Impact direct sur l'innovation

Éthique

Responsabilité de l'ingénieur

Harcèlement au travail : de quoi parle-t-on ?

Définition simplifiée

Comportements répétés ou graves qui :

Dignité

Portent atteinte au bien-être ou à la dignité de la personne

Environnement

Dégradent l'environnement de travail

Isolement

Créent intimidation ou isolement

«Le harcèlement au travail est rarement spectaculaire, il est fait de petites choses répétées qui créent un environnement impossible à vivre »

Définition pénale belge

Des actes et/ou comportements répétés, graves qui porte atteinte à la tranquillité, au bien-être ou à la dignité d'une personne.

Répétition

Pas un incident isolé,
mais des actes répétés ou un acte grave

Intention

L'auteur sait ou aurait dû
savoir l'impact de ses actes

Comportements

Verbaux, non-verbaux,
physiques ou numériques

Ce que le harcèlement n'est PAS

Ce n'est pas		Peut devenir harcèlement si...
Conflit ponctuel	→	Répétition / dégradation systématique
Management exigeant	→	Humiliation ou pression abusive
Stress au travail	→	Ciblage personnel et atteinte à la dignité

La zone grise : comportements inappropriés

Tous les comportements nocifs ne sont pas juridiquement qualifiables de harcèlement. Pourtant, ils causent des dégâts réels.

Acceptable | **Zone grise** — Difficile à prouver, mais nocif | **Harcèlement**

Escalade progressive

Exclusion subtile

Ne pas inviter un collègue aux réunions informelles, ignorer ses contributions

Remarques déguisées

« C'est juste une blague », commentaires sur le physique présentés comme des compliments

Pression implicite

Attentes implicites de disponibilité permanente, soupirs démonstratifs, mise à l'écart

« Ce n'est pas parce qu'un comportement n'est pas juridiquement du harcèlement qu'il est acceptable. »

Types de harcèlement

Moral

Isolement, dévalorisation, humiliation répétée

Sexuel

Comportements, propos ou gestes à connotation sexuelle non désirés

Discriminatoire

Lié au genre, origine, handicap, orientation sexuelle, religion...

Cyberharcèlement

Emails, messages, réseaux sociaux, surveillance numérique

Harcèlement en entreprise

Selon vous, la fréquence du harcèlement au travail est :

Rare	**Fréquente**	**Très fréquente**	**Je ne sais pas**

Votez !

Allez sur slido.com avec le code **3851318**

La réalité en Europe

12%

des travailleurs
en Europe touchés

31%

des femmes victimes
de harcèlement sexuel
au travail

42%

des femmes de
18-29 ans concernées

Source : EIGE 2025 / Eurofound

Chiffres clés en Belgique

32%

des travailleurs belges déclarent avoir été exposés à des risques psychosociaux au travail

1/3

des plaintes formelles concernent du harcèlement moral (SPF Emploi)

70%

des cas impliquent un lien hiérarchique entre harceleur et victime

Sources : SPF Emploi, Travail et Concertation sociale · IDEWE · Eurofound

Le coût du harcèlement pour l'entreprise

Parler la langue du business pour convaincre

Absentéisme

Arrêts maladie répétés, burn-out, coût moyen estimé à 3 500€/an par employé touché

Turnover

Démissions en chaîne, perte de talents, coûts de recrutement et formation

Productivité

Désengagement, perte de concentration, climat de méfiance généralisé

Risque juridique

Poursuites pénales, amendes, atteinte à la réputation de l'entreprise

Le harcèlement est rarement un problème entre égaux

Hiérarchie

Le supérieur qui
impose par son statut

Expertise

« Tu ne comprends pas,
c'est technique »

Influence sociale

Popularité, réseau,
charisme

Contrôle des ressources

Budget, attribution
des projets, évaluation

02

Avant de combattre : construire une culture saine

Ce que les entreprises font en amont

Définir des valeurs et comportements communs

Avant de sanctionner,
il faut établir le cadre

« On ne peut pas respecter des règles qu'on ne connaît pas »

- Codes de conduite clairs et partagés
- Chartes éthiques définissant les comportements attendus
- Valeurs d'entreprise : respect, intégrité, inclusion
- Comportement défini AVANT qu'un incident ne survienne

Former, sensibiliser, responsabiliser

Formations

Obligatoires pour les managers sur le harcèlement et la gestion des conflits

Sensibilisation

Pour tous les collaborateurs, pas seulement les victimes potentielles

Leadership éthique

Intégrer le respect dans les compétences managériales

Exemple : Commission européenne — formation obligatoire sur la prévention du harcèlement pour tous les managers

Créer des canaux d'écoute et de signalement

« Parler ne doit jamais être un risque »

- **Personnes de confiance**
  Écoute informelle et confidentielle
- **Médiation**
  Résolution avant escalade
- **Procédures formelles**
  Claires et sans représailles
- **Enquêtes indépendantes**
  Garantir l'impartialité
- **Protection des lanceurs d'alerte**
  Directive européenne 2019

Le cadre légal belge : obligations de l'employeur

Loi du 4 août 1996

Loi relative au bien-être des travailleurs : l'employeur doit prévenir les risques psychosociaux, y compris le harcèlement moral et sexuel.

Personne de confiance

Désignation obligatoire dans les entreprises de +50 travailleurs. Elle accueille, écoute et tente la conciliation informelle.

Conseiller en prévention

Le conseiller aspects psychosociaux mène les analyses de risques et traite les demandes d'intervention formelles.

CPPT

Le Comité pour la Prévention et la Protection au Travail supervise la politique de bien-être et veille à son application.

La procédure interne : étapes clés

1. Signalement → **2. Écoute** → **3. Intervention** → **4. Suivi**

Le travailleur contacte la personne de confiance ou le conseiller en prévention

Entretien confidentiel, évaluation de la situation et options possibles

Conciliation informelle ou demande d'intervention formelle avec enquête

Mesures correctives, suivi de la victime, prévention de la récidive

Tout travailleur peut initier cette procédure — le manager a un devoir de vigilance particulier.

03

Comment le harcèlement s'installe

Les mécanismes progressifs et le silence collectif

Le harcèlement est rarement brutal au début

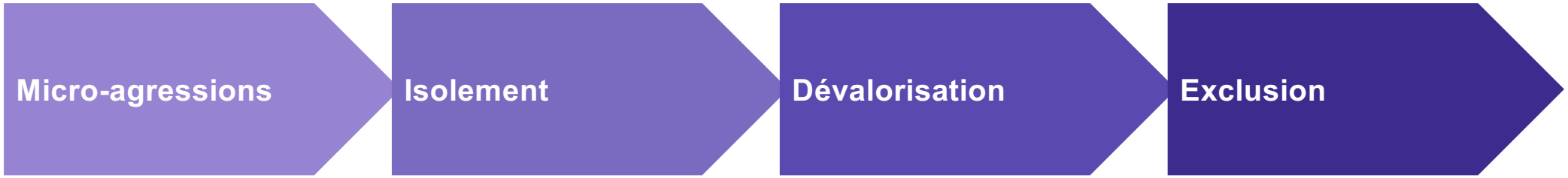

La progression est souvent lente, invisible pour l'entourage.

Chaque étape normalise la suivante.

Pourquoi on ne réagit pas ?

Peur

Représailles,
perte d'emploi

Normalisation

« C'est comme
ça ici »

Doute

« Je sur-réagis
peut-être »

Effet spectateur

« Quelqu'un d'autre
va agir »

L'effet spectateur

Plus il y a de témoins, moins chacun se sent responsable.

- Phénomène démontré en psychologie sociale
- Diffusion de la responsabilité
- Rappel de l'exercice initial

Les signaux faibles : apprendre à voir

Ces comportements isolés semblent anodins. Répétés, ils deviennent des indices.

Chez la victime potentielle

- Isolement progressif, repli sur soi
- Baisse de performance soudaine
- Absences répétées ou retards inhabituels
- Changement de comportement visible
- Perte de confiance, hésitation à s'exprimer

Dans l'équipe

- Tensions récurrentes entre les mêmes personnes
- Blagues ciblées toujours vers la même personne
- Exclusion de réunions ou de décisions
- Rumeurs ou ragots persistants
- Silence gêné quand le sujet est évoqué

Le rôle du témoin actif : les 5D

5 stratégies pour intervenir quand on est témoin

D

Direct

Interpeller directement le comportement inapproprié

D

Distract

Créer une diversion pour interrompre la situation

D

Delegate

Alerter un supérieur, RH ou personne de confiance

D

Document

Noter les faits : date, lieu, témoins, paroles exactes

D

Delay

Revenir vers la victime après coup pour la soutenir

Micro-agressions : la zone grise

En milieu technique, ces comportements sont souvent banalisés

« C'est juste une blague, détends-toi »

→ Minimisation du ressenti de l'autre, transfert de la responsabilité sur la victime

« T'es sûre que c'est pas plutôt un truc d'homme ? »

→ Exclusion genrée, remise en question des compétences sur base du genre

« On ne t'a pas invité parce que c'était technique »

→ Exclusion des décisions sous couvert de compétence, mise à l'écart progressive

« Tu es trop sensible pour ce métier »

→ Invalidation émotionnelle, pression à se conformer à une norme toxique

04

Cas pratiques et réflexion

Nous pouvons tous être concernés

Et si la frontière était moins claire qu'on le pense ?

Nous pouvons tous être :

…parfois sans le vouloir

Le harcèlement moral n'est pas réservé aux « mauvaises personnes »

- Souvent progressif
- Peut naître sous pression
- Peut être inconscient
- Normalisé par la culture d'équipe

« Dans la plupart des situations de harcèlement, l'auteur ne se perçoit pas comme harceleur. »

Comment peut-on devenir harceleur sans le vouloir ?

1. Blagues répétées sur un collègue
2. Pression excessive « pour la performance »
3. Exclusion informelle
4. Feedback humiliant devant les autres
5. Utilisation abusive du pouvoir

« L'intention ne définit pas le harcèlement. C'est l'impact qui compte. »

Management toxique vs. management exigeant

Où est la ligne entre pression légitime et harcèlement managérial ?

✓ Management exigeant

- Fixe des objectifs clairs et atteignables
- Donne du feedback constructif
- Reconnaît les efforts et les résultats
- Respecte la vie privée et les limites
- Accepte le désaccord et le dialogue

✗ Management toxique

- Impose des objectifs irréalistes volontairement
- Humilie publiquement ou dénigre en privé
- S'attribue les mérites, rejette les échecs
- Surveille, contrôle, envahit l'espace personnel
- Punit le désaccord, isole les opposants

Que faire si on est accusé ?

À FAIRE

✓ Écouter sans se justifier immédiatement

✓ Prendre la plainte au sérieux, même si elle vous surprend

✓ Demander un entretien structuré avec RH

✓ Se remettre en question sincèrement

✓ Accepter un accompagnement ou une médiation

✓ Documenter vos propres actions factuellement

À ÉVITER

✗ Nier en bloc ou minimiser

✗ Retourner l'accusation contre la victime

✗ Chercher à isoler la personne plaignante

✗ En parler aux collègues pour rallier des soutiens

✗ Menacer ou intimider les témoins

✗ Ignorer la procédure formelle

Mises en situation

Pour chaque scénario, demandez-vous :

1. Est-ce du harcèlement ou un conflit ?
2. Qui sont les acteurs ?
3. Que feriez-vous en tant que témoin ?
4. Que feriez-vous en tant que manager ?

Cas pratique 1

HARCÈLEMENT

La situation

Sophie, ingénieure junior, travaille dans une équipe de 8 personnes. Son manager, Marc, lui envoie régulièrement des messages tard le soir sur son téléphone personnel — d'abord professionnels, puis de plus en plus personnels (« tu étais très bien aujourd'hui », « on devrait se voir en dehors du bureau », « tu es toujours en couple? »). Quand Sophie a demandé que ça cesse, Marc lui a retiré un projet important et a commencé à la critiquer ouvertement en réunion. Les collègues ont remarqué le changement mais personne n'intervient.

1. À quel moment la situation bascule-t-elle du malaise au harcèlement ?
2. Quel rôle jouent les collègues qui « remarquent mais n'interviennent pas » ?
3. Si vous étiez le N+2 de Sophie, comment réagiriez-vous en apprenant cette situation ?
4. Quels signaux Sophie aurait-elle pu signaler dès le début ?

Cas pratique 2

HARCÈLEMENT MORAL

La situation

Karim est chef de projet depuis 3 ans. Depuis l'arrivée de sa nouvelle directrice, il est systématiquement exclu des réunions stratégiques auxquelles il participait avant. Ses emails restent sans réponse pendant des jours. On lui retire progressivement ses responsabilités, qui sont redistribuées à des collègues moins expérimentés. Quand il pose la question, on lui répond « c'est une réorganisation normale ». Sa directrice fait régulièrement des remarques sur sa « lenteur » devant l'équipe. Karim commence à douter de ses compétences.

1. Quels éléments distinguent cette situation d'une simple réorganisation ?
2. Le caractère répétitif et ciblé suffit-il à qualifier du harcèlement moral ?
3. Comment Karim pourrait-il documenter sa situation de manière factuelle ?
4. Quel serait votre premier réflexe si un membre de votre équipe vous décrivait cela ?

Cas pratique 3

MANAGEMENT EXIGEANT

La situation

Nathalie dirige une équipe d'ingénieurs sur un projet critique avec un deadline serré. Elle organise des points quotidiens de 15 minutes, demande des comptes-rendus écrits chaque vendredi, et n'hésite pas à renvoyer un livrable qu'elle juge insuffisant avec des commentaires détaillés. Elle a dit à Thomas, un junior : « Ce rapport n'est pas au niveau attendu, il faut le refaire. Je t'explique ce que j'attends. » Thomas se sent sous pression et stressé. Cependant, Nathalie applique les mêmes standards à toute l'équipe et propose toujours de l'aide pour s'améliorer.

1. Pourquoi cette situation, bien que stressante, ne constitue pas du harcèlement ?
2. Quels éléments montrent que Nathalie exerce un management légitime ?
3. À partir de quand ce même comportement pourrait-il basculer vers le harcèlement ?
4. Que devrait faire Nathalie si elle remarque que Thomas est en difficulté émotionnelle ?

« On ne peut plus rien dire ou rien faire ? »

C’est une question légitime. Voici une réponse claire.

✓ Vous pouvez toujours...

Donner un feedback direct, même critique

Fixer des objectifs ambitieux

Refuser une demande ou dire non

Avoir de l’humour entre collègues

Exprimer un désaccord franchement

✗ Ce qui n’est plus acceptable...

Critiquer pour humilier, pas pour améliorer

Fixer des objectifs irrealistes pour faire échouer

Imposer par le silence ou l’isolement

Humour répété ciblant toujours la même personne

Punir ceux qui osent contredire

Harcèlement sexuel : où est la limite ?

La convivialité au travail n’est pas en danger. Ce qui change, c’est le respect du consentement.

✓ Tout à fait normal

Complimenter le travail d’un(e) collègue

Déjeuner en tête-à-tête avec un(e) collègue

Faire un compliment ponctuel et respectueux

Inviter un(e) collègue à un afterwork

Accepter un « non » sans insister

✗ Ce qui ne l’est pas

Commentaires répétés sur le physique ou la tenue

Blagues à caractère sexuel imposées au groupe

Contacts physiques non sollicités

Insister après un refus, même « gentiment »

Conditionner une promotion à des faveurs

Le critère clé : la personne en face est-elle à l’aise ? Si vous n’êtes pas sûr(e), demandez.

Conclusion - ce que vous avez le pouvoir de changer

01

Voir

Le harcèlement prospère dans le silence.

Apprenez à reconnaître les signaux avant qu'ils ne deviennent des cris.

02

Agir

Un témoin qui intervient peut tout changer. Utilisez les 5D.

Réfléchissez si on vous accuse de harcèlement.

Chercher de l’aide si vous êtes victime

03

Prévenir

En tant que manager, vous définissez la culture. Vos comportements quotidiens posent les règles que les mots ne suffisent pas à fixer.

Contribuez à maintenir un environnement respectueux

Dans chaque situation de harcèlement, il y a un harceleur, une victime… et des témoins.

FIN

Le silence est un choix.
L’action aussi.

Merci pour votre attention et votre engagement.